Várpalota Város Önkormányzati Képviselő-testülete
8100 Várpalota, Gárdonyi G. u. 39.
Tel. (88) 592-660 E-mail: varpalota@varpalota.hu

E L Ő T E R J E S Z T É S

Várpalota Város Önkormányzati Képviselő-testületének
2025. április 30-i ülésére

A határozati javaslat elfogadásához egyszerű többség szükséges.

Tárgy: Várpalotai Hírcentrum Nonprofit Kft. 2024. évi beszámolója

Előterjesztő: Campanari-Talabér Márta polgármester

Előkészítő: Szabó Péter Dániel ügyvezető igazgató Hírcentrum Nonprofit Kft.

Mellékletek:

1. **mérleg-eredmény kimutatás**
2. **kiegészítő melléklet**
3. **független könyvvizsgálói jelentés**
4. **szakmai beszámoló**
5. **A 2024. évi üzleti tervének beszámolása vonatkozásában készített terv-tény eredménykimutatása a 81/2017. (V.25.) képviselő-testületi határozatban elfogadott szabályzat alapján**
6. **FB határozatok**

Az előterjesztést megtárgyalta:
Humán Erőforrás Bizottság
Pénzügyi Bizottság

A határozati javaslat törvényességi szempontból megfelel.

Ellenőrizte:

Bérczes Beáta	**Sándor Tamás**	**dr. Ignácz Anita Éva**
jogi előadó	aljegyző	jegyző

Tisztelt Képviselő-testület!

Szabó Péter Dániel, a Várpalotai Hírcentrum Nonprofit Kft. ügyvezető igazgatója megküldte a Kft. 2024. üzleti évről szóló beszámolóját, amelynek része a mérleg- és eredménykimutatás, illetve a kiegészítő melléklet, továbbá az *Éves üzleti terv tevékenységi tervezésének és beszámolásának Szabályzata* (81/2017 (V.25.) képviselő-testületi határozat) alapján készített, az eredménykimutatás terv-tény adatait tartalmazó excel táblázat.

Kérem a Tisztelt Képviselő-testületet, hogy a beszámoló megvitatása után döntését meghozni szíveskedjen!

V á r p a l o t a , 2025. április 14.

Campanari-Talabér Márta
polgármester

Várpalota Város Önkormányzati
Képviselő-testülete
8100 Várpalota, Gárdonyi G. u. 39.
Tel.: (88) 592 –660 Fax: (88) 592-676
e-mail: varpalota@varpalota.hu

1. határozati javaslat

Várpalota Város Önkormányzati Képviselő-testülete 2025. április 30-i ülésén a következő határozatot hozta:

.../2025. (IV.30.) képviselő-testületi
h a t á r o z a t :

Várpalota Város Önkormányzati Képviselő-testülete a Várpalotai Hírcentrum Nonprofit Kft. (8100 Várpalota, Szent István u. 16.) 2024. üzleti évről szóló beszámolóját, annak Kiegészítő mellékletét

e l f o g a d j a.

Határidő: a döntés megküldésére: azonnal
Felelős: Campanari-Talabér Márta polgármester
Végrehajtásban közreműködik: Bérczes Beáta jogi előadó

V á r p a l o t a , 2025. április 30.

Campanari-Talabér Márta
polgármester

dr. Ignácz Anita Éva
jegyző

Várpalota Város Önkormányzati
Képviselő-testülete
8100 Várpalota, Gárdonyi G. u. 39.
Tel.: (88) 592 –660 Fax: (88) 592-676
e-mail: varpalota@varpalota.hu

2. határozati javaslat

Várpalota Város Önkormányzati Képviselő-testülete 2025. április 30-i ülésén a következő határozatot hozta:

.../2025. (IV.30.) képviselő-testületi
h a t á r o z a t :

Várpalota Város Önkormányzati Képviselő-testülete jóváhagyja a Várpalotai Hírcentrum Nonprofit Kft. (8100 Várpalota, Szent István u. 16.) 2024. évi mérleg szerinti eredményét, és egyben engedélyezi a -5.087.- eFt, azaz a mínusz ötmillió-nyolcvanhétezer forint adózott eredmény eredménytartalékba helyezését.

Határidő: a döntés megküldésére: azonnal
Felelős: Campanari-Talabér Márta polgármester
Végrehajtásban közreműködik: Bérczes Beáta jogi előadó

V á r p a l o t a , 2025. április 30.

Campanari-Talabér Márta
polgármester

dr. Ignácz Anita Éva
jegyző

Alapadatok

Cégnév:	Várpalotai Hírcentrum Nonprofit Kft
Statisztikai számjele:	24145143-6020-572-19
Cégjegyzék száma:	19-09-515791
Beszámolási időszak:	2024. 01. 01. - 2024. 12.31.
Fordulónap:	2024.12.31
Helység:	Várpalota
Mérleg keltezés:	2025. 03.28
Könyvvizsgálattal alátámasztva: (I/N)	I

Várpalotai Hírcentrum Nonprofit Kft
Statisztikai számjele: 24145143-6020-572-19
Cégjegyzék száma: 19-09-515791
Beszámolási időszak: 2024. 01. 01. - 2024. 12.31.

Fordulónap: 2024.12.31

Egyszerűsített éves beszámoló MÉRLEG "A" típus

(1)

Eszközök (aktívák)

EZER HUF

Sorszám	A tétel megnevezése	Előző év	Előző év(ek) módosításai	Tárgyév
a	b	c	d	
1	**A. Befektetett eszközök (2.+4.+6. sor)**	**2 730**	**0**	**1 743**
2	I. IMMATERIÁLIS JAVAK	0		0
3	2. sorból Immateriális javak értékhelyesbítése			
4	**II. TÁRGYI ESZKÖZÖK**	2 730		1 743
5	4. sorból Tárgyi eszközök értékhelyesbítése			
6	**III. BEFEKTETETT PÉNZÜGYI ESZKÖZÖK**			
7	6. sorból Befektetett pénzügyi eszközök értékhelyesbítése			
8	6. sorból Befektetett pénzügyi eszközök értékelési különbözete			
9	**B. Forgóeszközök (10.+11.+14.+16. sor)**	**6 422**	**0**	**4 440**
10	**I. KÉSZLETEK**			
11	**II. KÖVETELÉSEK**	1 446		639
12	11. sorból Követelések értékelési különbözete			
13	11. sorból Származékos ügyletek pozitív értékelési különbözete			
14	**III. ÉRTÉKPAPÍROK**			
15	14. sorból Értékpapírok értékelési különbözete			
16	**IV. PÉNZESZKÖZÖK**	4 976		3 801
17	**C. Aktív időbeli elhatárolások**	20		666
18	**ESZKÖZÖK (AKTÍVÁK) ÖSSZESEN (1.+8.+17. sor)**	**9 172**	**0**	**6 849**

Források (passzívák)

19	**D. Saját tőke (20+22+23+24+25+26+29. sor)**	**3 479**	**0**	**-1 609**
20	I. JEGYZETT TŐKE	3 000		3 000
21	I/a Ebből: visszavásárolt tulajdonosi részesedés névértéken			
22	II. JEGYZETT, DE MÉG BE NEM FIZETETT TŐKE (-)			
23	III. TŐKETARTALÉK	4 500		4 500
24	IV. EREDMÉNYTARTALÉK	-10 180		-9 702
25	V. LEKÖTÖTT TARTALÉK	5 680		5 680
26	VI. ÉRTÉKELÉSI TARTALÉK			
27	Ebből: Értékhelyesbítés értékelési tartaléka			
28	Ebből: Valós értékelés értékelési tartaléka			
29	VII. ADÓZOTT EREDMÉNY	479		-5 087
30	**E. Céltartalékok**			
31	**F. Kötelezettségek (32.+33.+34. sor)**	**5 616**	**0**	**8 296**
32	**I. HÁTRASOROLT KÖTELEZETTSÉGEK**			
33	**II. HOSSZÚ LEJÁRATÚ KÖTELEZETTSÉGEK**			
34	**III. RÖVID LEJÁRATÚ KÖTELEZETTSÉGEK**	5 616		8 296
35	Ebből: Kötelezettségek értékelési különbözete			
36	Ebből: Származékos ügyletek negatív értékelési különbözete			
37	**G. Passzívák időbeli elhatárolások**	77		162
38	**FORRÁSOK (PASSZÍVÁK) ÖSSZESEN (19.+30.+31.+37. sor)**	**9 172**	**0**	**6 849**

Várpalota, 2025. 03.28

a vállalkozás vezetője
(képviselője)

Várpalotai Hírcentrum Nonprofit Kft

Statisztikai számjele: 24145143-6020-572-19
Cégjegyzék száma: 19-09-515791
Beszámolási időszak: 2024. 01. 01. - 2024. 12.31.

Fordulónap: 2024.12.31

Egyszerűsített éves beszámoló EREDMÉNYKIMUTATÁS (1)
(összköltség eljárással)

EZER HUF

Sorszám	A tétel megnevezése	Előző év	Előző év(ek) módosításai	Tárgyév
a	b	c	d	e
1	I. ÉRTÉKESÍTÉS NETTÓ ÁRBEVÉTELE	5 259		4 309
2	II. AKTIVÁLT SAJÁT TELJ.-EK ÉRTÉKE	0		0
3	III. EGYÉB BEVÉTELEK	70 102		80 420
4	Ebből: visszaírt értékvesztés	0		0
5	IV. ANYAGJELLEGŰ RÁFORDÍTÁSOK	32 727		41 089
6	V. SZEMÉLYI JELLEGŰ RÁFORDÍTÁSOK (10+11+12)	32 519		37 902
7	VI. ÉRTÉKCSÖKKENÉSI LEÍRÁS	1 862		987
8	VII. EGYÉB RÁFORDÍTÁSOK	7 728		9 836
9	Ebből: értékvesztés	0		0
10	**A. ÜZEMI (üzleti)TEVÉKENYSÉG EREDMÉNYE(I±II+III-IV-V-VI-VII)**	**525**	**0**	**-5 085**
11	**VIII. PÉNZÜGYI MŰVELETEK BEVÉTELEI**	1		0
12	Ebből: értékelési különbözet	0		0
13	**IX. PÉNZÜGYI MŰVELETEK RÁFORDÍTÁSAI**	0		2
14	**B. PÉNZÜGYI MŰVELETEK EREDMÉNYE (VIII.-IX.)**	**1**	**0**	**-2**
15	**C. ADÓZÁS ELŐTTI EREDMÉNY (±A±B)**	**526**	**0**	**-5 087**
16	X. Adófizetési kötelezettség	47		
17	**D. ADÓZOTT EREDMÉNY (±C-X)**	**479**	**0**	**-5 087**

Várpalota, 2025. 03.28

a vállalkozás vezetője
(képviselője)

Várpalotai Hírcentrum Nonprofit Kft

Kiegészítő melléklet

a
2024. évi
egyszerűsített éves beszámolóhoz

Várpalota, 2025. március 28.

ph.

vállalkozás vezetője

A számvitelről szóló **2000. évi C. törvény** rendelkezései alapján vállalkozásunk egyszerűsített éves beszámolót készít.

Jelen kiegészítő melléklet tartalmazza mindazon adatokat, melyek - a mérlegben, eredménykimutatásban szereplőkön túlmenően - a vállalkozás vagyoni, pénzügyi és jövedelmi helyzetének, működése eredményének megbízható és valós bemutatásához szükségesek.

Fordulónap	:	2024. december 31.
Mérlegkészítés ideje	:	2025. február 28.

Vállalkozás neve	:	Várpalotai Hírcentrum Nonprofit Kft
Vállalkozás székhelye	:	8100 Várpalota, Szent István u. 16.
Adóigazgatási száma	:	24145143-2-19

❖ A TÁRSASÁG BEMUTATÁSA

A Várpalotai Hírcentrum Nonprofit Kft 2012. október 11-én alakult.

A társaság tevékenységi köre:

- Televízióműsor összeállítása, szolgáltatása (főtevékenység)
- Fénymásolás, egyéb irodai szolgáltatás
- Világháló-portál szolgáltatás
- Film-, videógyártás, televíziós műsorfelvétel utómunkálatai
- Film-, video-, televízióműsor- gyártás
- Egyéb kiadói tevékenység
- Folyóirat, időszaki kiadvány kiadása
- Számítógépes programozás
- Egyéb információ-technológiai szolgáltatása
- Hangfelvétel készítése, kiadása
- Film-, videó- és televízióprogram terjesztése
- M.n.s. egyéb kiegészítő üzleti szolgáltatás
- Piac-, közvélemény kutatás
- Hírügynökségi tevékenység
- Médiareklám
- Adatfeldolgozás, web-hoszting szolgáltatás
- Reklámügynöki tevékenység
- Konferencia, kereskedelmi bemutató szervezése

A társaság alapítója Várpalota Város Önkormányzata
Működési területe: Magyarország.
A társaság telephelye: 8100 Várpalota, Szent István utca 16 II. emelet

A SZÁMVITELI POLITIKA ÁLTALÁNOS ALAPELVEI

A számviteli alapelvekkel összhangban:

- a gazdasági társaság könyvvezetési kötelezettségének a kettős könyvvitel keretében tesz eleget, mellyel az egyszerűsített éves beszámolót alátámasztja
- a könyvvezetés, valamint a beszámoló összeállítása során érvényesítésre kerülnek a számviteli alapelvek
- a számlarend kialakítása biztosítja a beszámoló készítéséhez szükséges adatokat
- a vállalkozás vagyontárgyait csak a múltbeli költségeken alapuló értékeléssel, beszerzési áron, előállítási költségen vesszük számításba
- a számviteli politikában foglaltak alapján a beszámoló összeállítása során a tárgyévet érintő valamennyi gazdasági eseményt számba vesszük
- a mérleg tételeit leltárral támasztjuk alá
- a mérlegkészítés fordulónapja tárgyév december 31-e, a beszámoló készítésének időpontja a tárgyévet követő február 28-a.
- a beszámoló tartalma, a mérlegben, eredménykimutatásban szereplő adatok biztosítják az összehasonlíthatóságot
- az esetleges változásokat, az azokat előidéző tényezőket a kiegészítő melléklet tartalmazza
- az eszközök és források értékelésénél figyelembe vesszük az egyedi értékelés elvét
- kivételes nagyságú vagy előfordulású bevételek, költségek, ráfordítások az egy gazdasági eseményből, egy szerződésből eredő bevétel, költség, ráfordítás, amely eléri vagy meghaladja az adott évre vonatkozó összes számviteli bevétel, költség, ráfordítás 25%-át.

ÁLTALÁNOS RENDELKEZÉSEK

- EREDMÉNYKIMUTATÁS

Összköltség eljárásra épülő " A " eredménykimutatást készítünk.

- ESZKÖZÖK ÉRTÉKELÉSE

A befektetett eszközöket, forgóeszközöket - a számviteli törvényben foglaltak kivételével – beszerzési, ill. előállítási költségen értékeljük.
A vásárolt készletek értékelése beszerzési áron történik, figyelembe véve a mérlegkészítéskor ismeretes piaci értékét.

- AMORTIZÁCIÓ

Az évenként elszámolandó értékcsökkenést az eszközök egyedi értékelését követően - a várható használata, ebből adódó élettartama, elhasználódása, erkölcsi avulása figyelembevételével, és a hasznos élettartam végén várható maradványérték meghatározásával - tervezzük meg. A működés jellegéből adódóan általában lineáris leírási kulcsot alkalmazunk.
Az 100 ezer forint egyedi beszerzési, előállítási érték alatti tárgyi eszközök elszámolásánál élünk a törvény által megengedett aktiváláskor egy összegben való leírás lehetőségével.

- FORRÁSOK ÉRTÉKELÉSE

A saját tőkét, a céltartalékot, a kötelezettségeket - a számviteli törvényben foglalt eltérések figyelembevételével - könyvszerinti értéken szerepeltetjük.

VAGYONI, PÉNZÜGYI ÉS JÖVEDELMI HELYZET ALAKULÁSA

- IMMATERIÁLIS JAVAK, TÁRGYI ESZKÖZÖK

A befektetett eszközöket, azokban bekövetkezett változásokat, az elszámolt értékcsökkenést az alábbi táblázat tartalmazza.

adatok E Ft-ban

Várpalotai Hírcentrum Nonprofit Kft	Tárgyi eszközök állományváltozása							
	Immateriális javak	Ingatlanok és kapcs. vagy. é. jogok	Üzemi gépek, berendezések	Irodai berebdezések	Vagyonkezelt	Kisértékű eszközök	Beruházások	Összesen
Bruttó érték								
Nyitó egyenleg	225		16 821	3 767	2 466	1 155		24 434
Növekedés:								
+ Beruházás (állományba vétel)								
+ Beszerzés (aktiválás)								
+ Saját beruházás (aktiválás)								
+ Apport (aktiválás)								
+ Ingyenes átvétel (aktiválás)								
+ Egyéb (aktiválás)								
Csökkenés:								
- Beruházás aktiválása								
- Értékesítés								
- Ingyenes átadás								
- Selejtezés								
- Apport								
- Egyéb								
+/- Átsorolás								
Záró egyenleg	225		16 821	3 767	2 466	1 155		24 434
Értékcsökkenés								
Nyitó egyenleg	225		15 530	2 328	2 466	1 155		21 704
Növekedés:			432	555				987
+Tárgyévi terv sz. é.cs.			432	555				987
+Tárgyévi terven felüli é.cs.								
Csökkenés:								
- Értékesítés								
- Ingyenes átadás								
- Selejtezés								
- Apport								
- Egyéb								
+/- Átsorolás								
Záró egyenleg	225		15 962	2 883	2 466	1 155		22 691
Nettó érték								
Nyitó egyenleg			1 291	1 439				2 730
Záró egyenleg			859	884				1 743

- KÖVETELÉSEK

A követelések tétel összetevői

adatok E Ft-ban

KÖVETELÉSEK ÁRUSZÁLLÍTÁSBÓL ÉS SZOLGÁLTATÁSBÓL (VEVŐK)	**127**
Belföldi vevőkövetelés	127
EGYÉB KÖVETELÉSEK	**512**
eltérő időszaki levonható áfa	500
Társasági adó túlfizetés	12
KÖVETELÉSEK ÖSSZESEN	**639**

- PÉNZESZKÖZÖK

adatok E Ft-ban

PÉNZTÁR	46
ELSZÁMOLÁSI BETÉTSZÁMLÁK	3 755
PÉNZESZKÖZÖK ÖSSZESEN	**3 801**

- IDŐBELI ELHATÁROLÁSOK

adatok E Ft-ban

AKTÍV IDŐBELI ELHATÁROLÁSOK ÖSSZESEN	**666**
Bevételek aktív időbeli elhatárolása	0
Költségek aktív időbeli elhatárolása	666

adatok E Ft-ban

PASSZÍV IDŐBELI ELHATÁROLÁSOK ÖSSZESEN	**162**
Költségek, ráfordítások passzív időbeli elhatárolása	162
Bevételek passzív időbeli elhatárolása	0
Halasztott bevétel (fejlesztési célra kapott tám.)	0

- KÖTELEZETTSÉGEK

adatok E Ft-ban

RÖVID LEJÁRATÚ KÖTELEZETTSÉGEK	**8 296**
KÖTELEZETTSÉGEK ÁRUSZÁLLÍTÁSBÓL ÉS SZOLG-BÓL	**4 597**
Belföldi szállítókkal szembeni kötelezettség	4 597
EGYÉB RÖVID LEJÁRATÚ KÖTELEZETTSÉG	**3 699**
Személyi jövedelemadó	575
Decemberi munkabérek	1 702
Közteher	38
Szociális hozzájárulási adó	518
TB járulék	403
Innovációs járulék	6
ÁFA	310
Iparűzési adó	50
Eltérő időszaki áfa	26
Letiltások	71
HOSSZÚ LEJÁRATÚ KÖTELEZETTSÉGEK	**0**
KÖTELEZETTSÉGEK ÖSSZESEN	**8 296**

- ÉRTÉKESÍTÉS ÁRBEVÉTELE

adatok E Ft-ban

Hírdetés árbevétele	664
Bérleti díj árbevétele	1 200
Egyéb bevételek	1 342
Jutalk árbevétele	1 103
ÁRBEVÉTEL ÖSSZESEN	**4 309**

- EGYÉB BEVÉTELEK

adatok E Ft-ban

Önkormányzati támogatás	80 370
Beruházásra kapott támogatás écs. Elszámolása	49
Egyéb bevételek, kerekítések	1
Vevő értékvesztés elszámolása	0
EGYÉB BEVÉTELEK ÖSSZESEN	**80 420**

- KÖLTSÉGEK

Költségnemek részletezése

adatok E Ft-ban

Anyagjellegű ráfordítások	**41 089**
anyagköltség	602
eladott áruk beszerzési értéke	199
közvetített szolgáltatások értéke	589
igénybevett szolgáltatások költsége	38 882
egyéb szolgáltatás díja	817
Személyi jellegű ráfordítások	**37 902**
bérköltség	29 465
egyéb személyi jellegű kifiz.	4 006
bérjárulékok	4 431
Értékcsökkenési leírás	**987**
terv szerinti ÉCS	987
ÖSSZESEN	**79 978**

- EGYÉB RÁFORDÍTÁS

adatok E Ft-ban

le nem vonható áfa	9 775
Iparűzési adó	50
Innovációs járulék	9
Kerekítés	2
EGYÉB RÁFORDÍTÁSOK ÖSSZESEN	**9 836**

- PÉNZÜGYI MŰVELETEK RÁFORDÍTÁSAI

adatok E Ft-ban

Késedelmi pótlék	2
PÉNZÜGYI MŰVELETEK RÁFORDÍTÁSAI	**2**

ÉRTÉKELÉS, ELEMZÉS

a) ESZKÖZÖK ÖSSZETÉTELE

Az eszközállomány döntő részét a befektetett eszközök, azon belül a tárgyi eszközök képezik, amely áll: kamerákból, keverőpultból, monitorokból, számítógépekből, mikrofonokból, hangfalakból, stúdióvilágításból, fényképezőgépekből, adáskijelző rendszerből, fény – és hangtechnikai berendezésekből.

Vagyonkezelt eszközök megbontása:

adatok E Ft-ban

JVC 62-HDJ kamera	206
Videó utómunka számítógép	1 304
Video utómunka rendszer	894
Samsung LCD monitor	62
Összesen	**2 466**

b) FORGÓESZKÖZÖK

A forgóeszközöket a bankszámlán és a pénztárban lévő pénzeszközök alkotják.

c) LIKVIDITÁS

A vezetés kiemelt figyelmet fordít a forgalom melletti likviditás biztosítására.

d) FIZETŐKÉPESSÉG

A vállalkozás fizetőképessége a saját bevétellel és az önkormányzati támogatással biztosított volt.

e) TÁRGYÉVI EREDMÉNY

A 2024. évben -5 087 eFt adózott eredményt ért el a társaság, melyet eredménytartalékba helyez.

A negatív eredmény csökkenti a saját tőke értékét.

A saját tőke rendezésének érdekében a Ptk. szerinti szükséges intézkedéseket az ügyvezető megteszi.

Kivételes nagyságú bevétel, Várpalota Város Önkormányzatától kapott működési támogatás 80 370 e Ft értékben.

A társaság ügyvezetését Szabó Péter Dániel látja el.

A mérleg eszköz oldala	eFT
Befektetett eszközök:	1 743
Forgóeszközök:	4 440
Aktív időbeli elhatárolások:	666
Eszközök mindösszesen:	**6 849**

A mérleg forrás oldala	eFt
Saját tőke:	-1 609
Kötelezettségek:	8 296
Passzív időbeli elhatárolások:	162
Források mindösszesen:	**6 849**

	eFT
Saját tőke értéke	**-1 609**
- Jegyzett tőke	3 000
- Tőketartalék	4 500
- Eredménytartalék	-9 702
- Lekötött tartalék (pótbefizetés)	5 680
- Adózott eredmény	-5 087

A társaság létszám és béradatai:

Foglalkoztatottak létszáma: 5 fő.
Részükre kifizetett bérjövedelem: 29 465 E Ft

Környezetvédelem

A Várpalotai Hírcentrum Nonprofit Kft a környezetre káros terméket, melléktermékет nem termel, olyan tevékenységet nem végez melynél ez a kockázat felmerülne.

Tájékoztató adatok

A beszámolót Szemerics Márta mérlegképes könyvelő készítette. Reg.száma: 212882

A könyvvizsgálatot a Signator Audit Kft végzi, Olma Frigyes képviseletében (kamarai nyilvántartási szám: 007324).

FÜGGETLEN KÖNYVVIZSGÁLÓI JELENTÉS

A Várpalotai Hírcentrum Nonprofit Kft. tulajdonosának

Vélemény

Elvégeztük a Várpalotai Hírcentrum Nonprofit Kft., cégjegyzékszám 19-09-515791 ("a Társaság") 2024. évi egyszerűsített éves beszámolójának könyvvizsgálatát, amely egyszerűsített éves beszámoló a 2024. december 31-i fordulónapra készített mérlegből – melyben az eszközök és források egyező végösszege 6 849 eFt, az adózott eredmény 5 087 eFt veszteség -, és az ugyanezen időponttal végződő üzleti évre vonatkozó eredménykimutatásból, valamint a számviteli politika jelentős elemeinek összefoglalását is tartalmazó kiegészítő mellékletből áll.

Véleményünk szerint a mellékelt egyszerűsített éves beszámoló megbízható és valós képet ad a Társaság 2024. december 31-én fennálló vagyoni és pénzügyi helyzetéről, valamint az ezen időponttal végződő üzleti évre vonatkozó jövedelmi helyzetéről a Magyarországon hatályos, a számvitelről szóló 2000. évi C. törvénnyel összhangban (a továbbiakban: „számviteli törvény").

A vélemény alapja

Könyvvizsgálatunkat a Magyar Nemzeti Könyvvizsgálati Standardokkal összhangban és a könyvvizsgálatra vonatkozó – Magyarországon hatályos – törvények és egyéb jogszabályok alapján hajtottuk végre. Ezen standardok értelmében fennálló felelősségünk bővebb leírását jelentésünk „A könyvvizsgáló egyszerűsített éves beszámoló könyvvizsgálatáért való felelőssége" szakasza tartalmazza.

Függetlenek vagyunk a társaságtól a vonatkozó, Magyarországon hatályos jogszabályokban és a Magyar Könyvvizsgálói Kamara „A könyvvizsgálói hivatás magatartási (etikai) szabályairól és a fegyelmi eljárásról szóló szabályzata"-ban, valamint az ezekben nem rendezett kérdések tekintetében a Könyvvizsgálók Nemzetközi Etikai Standardok Testülete által kiadott „Nemzetközi etikai kódex kamarai tag könyvvizsgálóknak (a nemzetközi függetlenségi standardokkal egybefoglalva)" című kézikönyvében (az IESBA Kódex-ben) foglaltak szerint, és megfelelünk az ugyanezen normákban szereplő további etikai előírásoknak is.

Meggyőződésünk, hogy az általunk megszerzett könyvvizsgálati bizonyíték elegendő és megfelelő alapot nyújt véleményünkhöz.

Figyelemfelhívás

Felhívjuk a figyelmet a kiegészítő melléklet 8. oldal e) pontjában közölt megjegyzésre, amelyben bemutatásra kerül, hogy a Társaság mellékelt egyszerűsített éves beszámolójában kimutatott saját tőke negatív. A Társaság tőkeszerkezete nem felel meg a Polgári Törvénykönyvről szóló 2013. évi V. törvényben (továbbiakban: Ptk.) előírt követelményeknek, a Ptk. 3:189. § rendelkezéseinek megfelelően a jogszabály intézkedések megtételét írja elő a Társaság vezetői számára. A Társaság bemutatta az ezzel kapcsolatos intézkedési terveit. Véleményünk nincs minősítve e kérdés vonatkozásában.

A vezetés és az irányítással megbízott személyek felelőssége az egyszerűsített éves beszámolóért

A vezetés felelős a megbízható és valós képet adó egyszerűsített éves beszámoló elkészítéséért a számviteli törvénnyel összhangban, valamint az olyan belső kontrollért, amelyet a vezetés

H - 8200 Veszprém, Radnóti tér 2.
Telefon: (36-88) 579-600
E-mail: signator@signator.hu
Internet: www.signator.hu

szükségesnek tart ahhoz, hogy lehetővé váljon az akár csalásból, akár hibából eredő lényeges hibás állítástól mentes egyszerűsített éves beszámoló elkészítése.

Az egyszerűsített éves beszámoló elkészítése során a vezetés felelős azért, hogy felmérje a Társaságnak a vállalkozás folytatására való képességét és az adott helyzetnek megfelelően közzé tegye a vállalkozás folytatásával kapcsolatos információkat, valamint a vezetés felel a vállalkozás folytatásának elvén alapuló egyszerűsített éves beszámoló összeállításáért. A vezetésnek a vállalkozás folytatásának elvéből kell kiindulnia, ha ennek az elvnek az érvényesülését eltérő rendelkezés nem akadályozza, illetve a vállalkozási tevékenység folytatásának ellentmondó tényező, körülmény nem áll fenn.

Az irányítással megbízott személyek felelősek a Társaság pénzügyi beszámolási folyamatának felügyeletéért.

A könyvvizsgáló egyszerűsített éves beszámoló könyvvizsgálatáért való felelőssége

A könyvvizsgálat során célunk kellő bizonyosságot szerezni arról, hogy az egyszerűsített éves beszámoló egésze nem tartalmaz akár csalásból, akár hibából eredő lényeges hibás állítást, valamint az, hogy ennek alapján a véleményünket tartalmazó független könyvvizsgálói jelentést bocsássunk ki. A kellő bizonyosság magas fokú bizonyosság, de nem garancia arra, hogy a Magyar Nemzeti Könyvvizsgálati Standardokkal összhangban elvégzett könyvvizsgálat mindig feltárja az egyébként létező lényeges hibás állítást. A hibás állítások eredhetnek csalásból vagy hibából, és lényegesnek minősülnek, ha észszerű lehet az a várakozás, hogy ezek önmagukban vagy együttesen befolyásolhatják a felhasználók adott egyszerűsített éves beszámoló alapján meghozott gazdasági döntéseit.

A Magyar Nemzeti Könyvvizsgálati Standardok szerinti könyvvizsgálat egésze során szakmai megítélést alkalmazunk és szakmai szkepticizmust tartunk fenn.

Továbbá:

- Azonosítjuk és felmérjük az egyszerűsített éves beszámoló akár csalásból, akár hibából eredő lényeges hibás állításainak a kockázatait, kialakítjuk és végrehajtjuk az ezen kockázatok kezelésére alkalmas könyvvizsgálati eljárásokat, valamint elegendő és megfelelő könyvvizsgálati bizonyítékot szerzünk a véleményünk megalapozásához. A csalásból eredő lényeges hibás állítás fel nem tárásának a kockázata nagyobb, mint a hibából eredőé, mivel a csalás magában foglalhat összejátszást, hamisítást, szándékos kihagyásokat, téves nyilatkozatokat, vagy a belső kontroll felülírását.

- Megismerjük a könyvvizsgálat szempontjából releváns belső kontrollt annak érdekében, hogy olyan könyvvizsgálati eljárásokat tervezzünk meg, amelyek az adott körülmények között megfelelőek, de nem azért, hogy a Társaság belső kontrolljának hatékonyságára vonatkozóan véleményt nyilvánítsunk.

- Értékeljük a vezetés által alkalmazott számviteli politika megfelelőségét és a vezetés által készített számviteli becslések és kapcsolódó közzétételek észszerűségét.

- Következtetést vonunk le arról, hogy helyénvaló-e a vezetés részéről a vállalkozás folytatásának elvén alapuló egyszerűsített éves beszámoló összeállítása, valamint a megszerzett könyvvizsgálati bizonyíték alapján arról, hogy fennáll-e lényeges bizonytalanság olyan eseményekkel vagy feltételekkel kapcsolatban, amelyek jelentős kétséget vethetnek fel a Társaság vállalkozás folytatására való képességét illetően. Amennyiben azt a következtetést vonjuk le, hogy lényeges bizonytalanság áll fenn, független könyvvizsgálói jelentésünkben fel

kell hívnunk a figyelmet az egyszerűsített éves beszámolóban lévő kapcsolódó közzétételekre, vagy ha a közzétételek e tekintetben nem megfelelőek, minősítenünk kell véleményünket. Következtetéseink a független könyvvizsgálói jelentésünk dátumáig megszerzett könyvvizsgálati bizonyítékon alapulnak. Jövőbeli események vagy feltételek azonban okozhatják azt, hogy a Társaság nem tudja a vállalkozást folytatni.

- Értékeljük az egyszerűsített éves beszámoló átfogó bemutatását, felépítését és tartalmát, beleértve a kiegészítő mellékletben tett közzétételeket, valamint értékeljük azt is, hogy az egyszerűsített éves beszámolóban teljesül-e az alapul szolgáló ügyletek és események valós bemutatása.

- Az irányítással megbízott személyek tudomására hozzuk - egyéb kérdések mellett - a könyvvizsgálat tervezett hatókörét és ütemezését, a könyvvizsgálat jelentős megállapításait, beleértve a Társaság által alkalmazott belső kontrollnak a könyvvizsgálatunk során általunk azonosított jelentős hiányosságait is, ha voltak ilyenek.

Veszprém, 2025. március 28.

Gáberné Szellem Éva
ügyvezető igazgató
Signator Audit Kft.
8200 Veszprém, Radnóti tér 2.,
nyilvántartási szám: 000753

SIGNATOR AUDIT
Könyvvizsgáló Kft.

Olma Frigyes
kamarai tag könyvvizsgáló
kamarai tagsági szám: 007324

I. AZ ALAPÍTÁS

A Várpalotai Hírcentrum Nonprofit Kft. 2012. október 1 -jén alakult, a korábbi Várpalotai Városi Televízió jogutódjaként.

A Társaságot a Veszprémi Törvényszék Cégbírósága 2012. október 24-i keltezéssel jegyezte be.

II. A VÁLLALKOZÁS ÁLTALÁNOS BEMUTATÁSA

1. A nonprofit gazdasági társaság alapadatai

A társaság cégneve: **Várpalotai Hírcentrum Nonprofit Korlátolt Felelősségű Társaság**

A társaság rövidített neve: **Várpalotai Hírcentrum Nonprofit Kft.**

A társaság székhelye: **8100 Várpalota Szent István út 16. II. emelet**

A társaság alapítója és 100 %-os tulajdonosa:	Várpalota Város Önkormányzata 8100 Várpalota Gárdonyi Géza u. 39.
A társaság megalakulásának időpontja:	2012. október 1.
A társaság jegyzett tőkéje:	3 000 000,- Ft
A társaság képviseletére jogosult személy:	Szabó Péter Dániel ügyvezető igazgató
A társaság fő tevékenysége:	Televízióműsor összeállítása, szolgáltatása

A Társaság melléktevékenységei:

- Konferencia, kereskedelmi bemutató szervezése
- Reklámügynöki tevékenység
- Adatfeldolgozás, web-hoszting szolgáltatás
- Médiareklám
- Hírügynökségi tevékenység
- Piac-, közvélemény-kutatás

- M.n.s. egyéb kiegészítő üzleti szolgáltatás
- Film-, video- és televízióprogram terjesztése
- Hangfelvétel készítése, kiadása
- Egyéb információ-technológiai szolgáltatás
- Számítógépes programozás
- Folyóirat, időszaki kiadvány kiadása
- Egyéb kiadói tevékenység
- Film-, video-, televízióműsor-gyártás
- Film-, videogyártás, televíziós műsorfelvétel utómunkálatai
- Világháló-portál szolgáltatás
- Fénymásolás, egyéb irodai szolgáltatás
- Egyéb m.n.s feldolgozóipari tevékenység

A Társaság elérhetőségi adatai:

- Telefon: 88-744-488
- Postacím: 8100 Várpalota Szent István út 16.

2. A nonprofit gazdasági társaság története

A Várpalotai Hírcentrum Nonprofit Kft. 2012. október 1 -jén alakult, a korábbi Városi Televízió jogutódjaként, eredeti főtevékenysége megtartásával, további tevékenységi körök felvételével.

A 100 százalékban a Várpalota Város Önkormányzata által alapított és tulajdonolt cég első ügyvezető igazgatója Pál Károly volt, aki 2013. július 31-vel lemondott posztjáról és távozott a társaságtól. A kft. következő ügyvezetője Darkóné Antalóczy Zsuzsa 2013. augusztus 1-től 2015. november 6-ig képviselte a társaságot. Horváth Tamás 2015. november 7-től látta el az ügyvezetői feladatokat 2022. július 31-ig. A Várpalotai Hírcentrum Kft. szakmai irányítását 2016. július 1-je óta cégvezetőként Szabó Péter Dániel látja el, aki 2018. szeptember 1-je óta ügyvezető igazgatóként vezeti a gazdasági társaságot.

A Várpalotai Hírcentrum Kft. feladata a település elektronikus és nyomtatott sajtókommunikációjának (városi televízió, városi újság, közösségimédia-felületek) működtetése.

Küldetésnyilatkozatát a következőképpen fogalmazza meg médiacégünk.: „A Várpalotai

Hírcentrum Kft. küldetése, hogy Várpalota város kommunikációjában korszerű és hatékony megoldásokkal szolgálja és segítse a közérdekű tájékoztatást. A társaság törekvése, hogy összehangolt kommunikációs eszközrendszert alakítson ki, amely lehetővé teszi a közösségi hírek és üzenetek gyors és hatékony eljuttatását a célközönséghez, jól befogadható formában. Feladata, hogy információval lássa el az érdeklődőket, pozitív képet építsen fel a városról és segítse annak fejlesztési törekvéseit."

III. A TÁRSASÁG TEVÉKENYSÉGEI

1. A Városi Televízió

1.1 Műsorstruktúra

A több, mint három évtizedes múlttal bíró városi televízió működtetése felelősségteljes feladata médiacégünknek. Őszintén hisszük, hogy nagy szükség és igény van színvonalas helyi médiára, amelynek kiemelten fontos eleme a Hírcentrum Televízió. A társaság a hét minden napján sugároz szerkesztett adásokat, friss műsorokkal hétfőn, szerdán és pénteken jelentkezünk.

Szerdánként látható Hírmozaik címmel heti hírműsorunk, amely a klasszikus híradós mintát követve rövid tudósításokban számol be a város és a térség történéseiről. Meggyőződésem, hogy ezen a területen komoly fejlődés tapasztalható a korábbi évekhez képest. A műsorban megjelenő tudósítások a szakmai kívánalmaknak megfelelően sokkal rövidebbek lettek, döntően két-három perces híranyagok készülnek, ily módon pergőbbé, dinamikusabbá vált az adás. A műsoridő mégsem csökkent, hanem nőtt, mivel a korábbinál nagyságrendekkel több híranyagot készítenek a munkatársak. A televízió ugyanis igyekszik mindenről beszámolni, ami a városban és térségében történik. A fenntartó önkormányzat mellett kiváló az együttműködésünk az iskolákkal, óvodákkal, kulturális intézményekkel, a rendőrséggel, a honvédséggel és a katasztrófavédelemmel, rendszeresen láthatnak híradásokat a nézők a különböző politikai pártok helyi szervezeteinek kezdeményezéseiről, de nagy hangsúlyt fektetünk a civil szervezetek és a vallási felekezetek életének bemutatására is. Változás a korábbi évekhez képest, hogy az elmúlt időszakban sokkal nagyobb teret kap a televízióban is a helyi sportélet bemutatása. Rendszeresen beszámolunk az asztalitenisz, az atlétika, a kézilabda, a kosárlabda, a labdarúgás, a karate, a taekwon-do, a sakk sportágak sikereiről, de olyan technikai sportok is helyet kapnak a műsorban, mint például a repülőgép modellezés.

Hétfőn és pénteken magazinműsorokkal jelentkezünk (Palotai Paletta – kulturális műsor, Palotai Presszó – közéleti műsor), amelyben a különböző városi rendezvényeken készült felvételek bővebb összefoglalója mellett stúdióbeszélgetéseket is láthatnak a nézők. A helyi közélet, kulturális és sportélet

képviselői mellett alkalmanként a városba látogató politikusok és művészek is ellátogatnak a televízióhoz egy-egy interjú erejéig.

A felsoroltak mellett új műsorok indításán is dolgozunk. Nagy sikere volt Nyári Konyha címmel saját készítésű gasztronómiai műsorunknak, de további terveink is vannak. A települési értéktár bizottsággal együttműködve szeretnénk egy műsorban Várpalota értéktárba felvett értékeit bemutatni szakértők bevonásával, de településünk legnagyobb, közel 100 éves sportegyesületével, a Várpalotai Bányász Sportkörrel együttműködve a „sportos" tartalmak növelését is tervezzük.

Emellett fontosnak tartjuk a brandépítést is, amelynek érdekében tovább szeretnénk erősíteni a Várpalotai Hírcentrum társadalmi felelősségvállalását. Lehetőségeinkhez mérten eddig is minden jótékony célú kezdeményezést támogattunk (Pl.: Gyűjtés beteg kisgyermekek kezelésére, illetve a Várpalotai Mentőállomásnak). Nagy siker volt 2023 őszén a cikkünk nyomán elindult, s országos szintre eljutott összefogás, amelynek keretében egy különösen nehéz helyzetbe került várpalotai családnak sikerült jelentős összeget gyűjteni, hozzájárulva ezzel leukémiával küzdő kisfiuk gyógyulásához.

A Várpalotai Hírcentrum oldalán megjelent cikk, ami országos szintű összefogást indított el 2023 őszén. Az írást csak az oldalunkon 23,4 ezren olvasták, s több, mint 1600 alkalommal osztották meg az olvasók

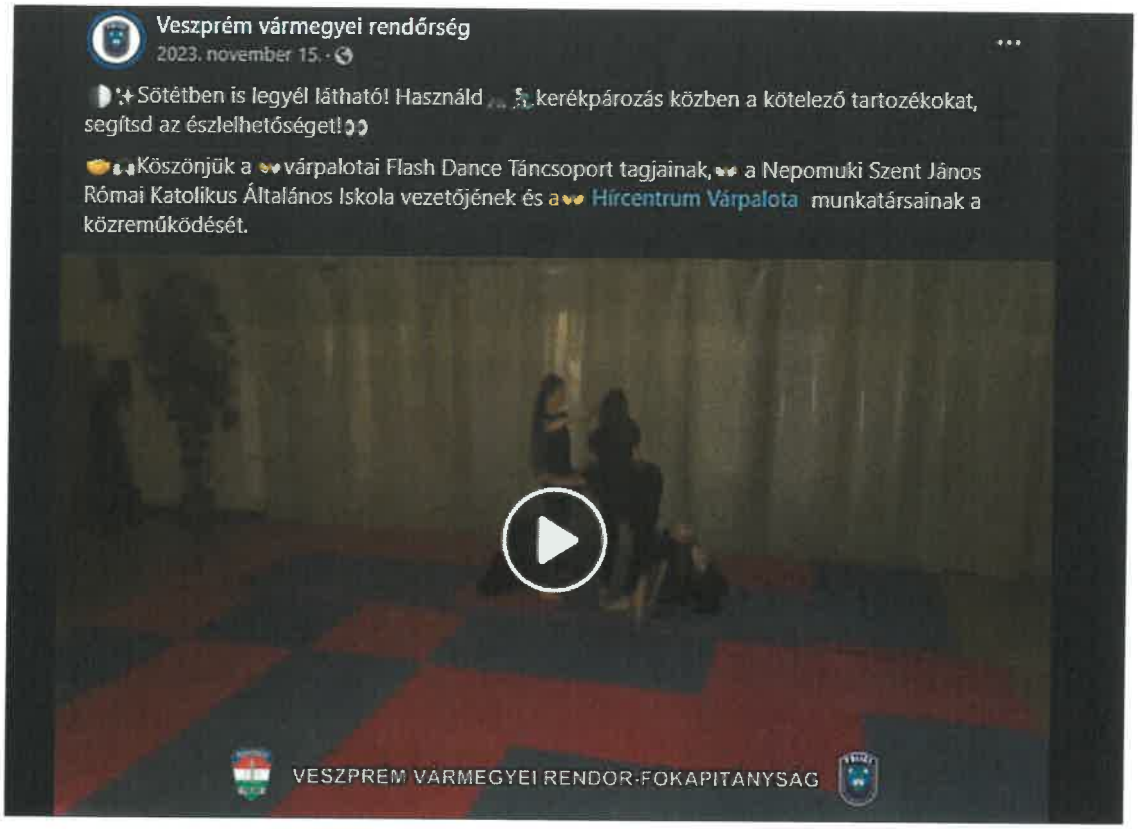

A rendőrség felkérésére diákoknak szóló, a bűn- és balesetmegelőzést segítő, valamint toborzást támogató kisfilmeket is készítettünk. Utóbbiért a várpalotai, valamint a Veszprém Vármegyei Rendőr-főkapitányság több alkalommal elismerte cégünk munkáját.

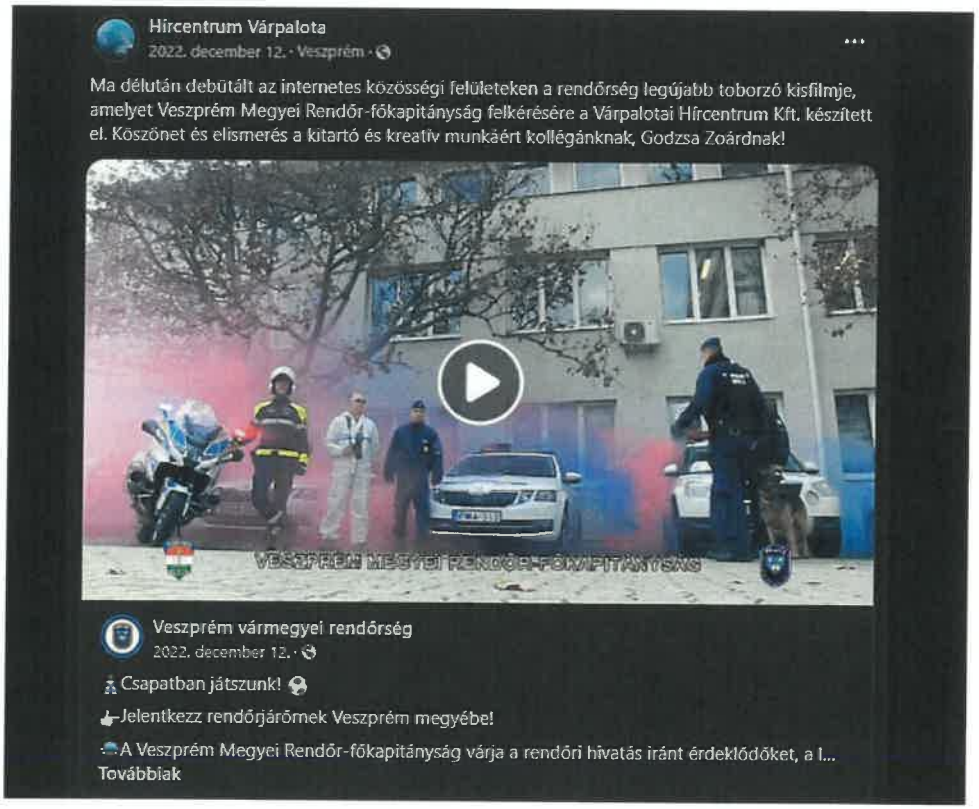

1.2 Műszaki feltételek

A tulajdonos Várpalota Város Önkormányzata támogatásának köszönhetően jelentős fejlődés tapasztalható ezen a területen is. A város által nyújtott fejlesztési összegből egyrészt megvásároltuk a digitális átálláshoz szükséges speciális berendezéseket (pl.: adáskijátszó), így már nincsen technikai akadálya annak, hogy a különböző szolgáltatók digitális adáskiosztásában is szerepeljen a Hírcentrum Televízió. Ennek előkészítése évek óta zajlik, folyamatosak voltak a tárgyalások a legnagyobb szolgáltatókkal, akiknek néha irreális feltételeit is próbáltuk teljesíteni ahhoz, hogy mielőbb minden háztartásban digitálisan is látható legyen a városi televízió adása. Erőfeszítéseink révbe értek, a közelmúltban megkötöttük a szerződést a ONE Magyarország Kft-vel, jelenleg az HD-minőségű adás kijátszásához szükséges technikai háttér kiépítését végzik a cég szakemberei. Reményeink szerint rövidesen látható lesz adásunk a digitális csatornakiosztásban is.

Az önkormányzati támogatás másik részét a technikai feltételek javítására fordítottuk. Amíg a munkatársaknak például a 2016-os évben mindösszesen 3 darab kamerával kellett megoldaniuk a műsorok elkészítését, addig a fejlesztéseknek köszönhetően ma már 5 darab stúdiókamera és 2 darab, HD minőségű videófelvételek készítésére is alkalmas tükörreflexes fényképezőgép áll a Hírcentrum Kft. riportereinek rendelkezésére. Ez a lépés jelentősen növelte a mozgásterünket, hiszen több helyszínen tudunk egyszerre jelen lenni, s szükség esetén több kamerával is tudjuk rögzíteni a rendezvényeket. Különösen fontos volt a fejlesztés a stúdióbeszélgetések szempontjából. Egy stúdiófelvételhez ugyanis minimum 3 darab kamera szükséges, így a korábbi években csak abban az esetben tudtunk ilyen jellegű tartalmakat előállítani, amikor épp egy rendezvényen sem forgatott a televízió.

Beszereztünk egy professzionális akciókamerát is, amelynek segítségével különleges felvételekkel tehetjük még izgalmasabbá, dinamikusabbá összeállításainkat.

A felsoroltak mellett rengeteg kisebb, ám költséges technikai fejlesztést is végre tudtunk hajtani az elmúlt években. Vásároltunk az új műsorok készítéséhez is szükséges rádiós mikrofonokat, a mindennapi munkához szükséges professzionális kameraállványokat és a stúdiófelvételek minőségét javító berendezéseket is.

2. A Várpalotai Hírek városi lap

Várpalota hivatalos városi lapja, ami 2016 októbere óta hetente jelenik meg 9200 példányban, s jut el minden várpalotai postaládába. Várpalota Város Önkormányzatának célja, hogy egy tartalmilag és külső megjelenésében is színvonalas, mértéktartó és mértékadó helyi lap jelenjen meg, amely elősegíti az önkormányzat tájékoztatási kötelezettségét, hírt ad a városi eseményekről és bemutatja a kistérségben vezető szerepet betöltő Várpalota életét.

A Várpalotai Hírek városi lap a lakosság körében az évek folyamán kedveltté vált, célja, hogy az igényes megjelenéshez magas színvonalú, objektív és reális tartalom kapcsolódjon, felkeltve az olvasóban a helyi közügyek, események iránti tájékozódás igényét.

A megváltozott olvasói igényekhez igazodva az újság minden egyes lapszáma a megjelenés napjától kezdve az interneten is elérhető, online olvasható és lapozható formában a Várpalotai Hírcentrum Kft. Facebook-oldalán is közzétesszük. A helyi újságot teljes egészében szerződés szerint a Szuperinfó Kft. adja ki, kiadói jogokkal, ebbe beleértendő a lap szerkesztése (a Hírcentrum Kft.-vel együttműködve), nyomdai munkálatai és terjesztése. Utóbbi területen jelentős javulást sikerült elérnünk az elmúlt években.

3. Városi hírportál

Több hónapos fejlesztést követően 2017 tavaszán indult el a Várpalotai Hírcentrum Kft. által üzemeltetett városi internetes hírportál. A www.varpalotaihircentrum.hu címen elérhető, a 21. századi követelményeknek megfelelő weboldalon olvashatják az érdeklődők a városi híreket, beszámolókat, de interjúk, riportok, programajánló írások is elérhetőek, ahogy a városi televízió műsorai is megtekinthetőek a hírportálon.

Legnépszerűbb írásainkra több, mint 25 ezren kattintottak, s ma már általánosnak mondhatóak a több ezres olvasottságú anyagok. A 2024-es évben több, mint 500 ezer látogatója volt az oldalnak, ami azt gondolom szép eredmény egy városi hírportáltól.

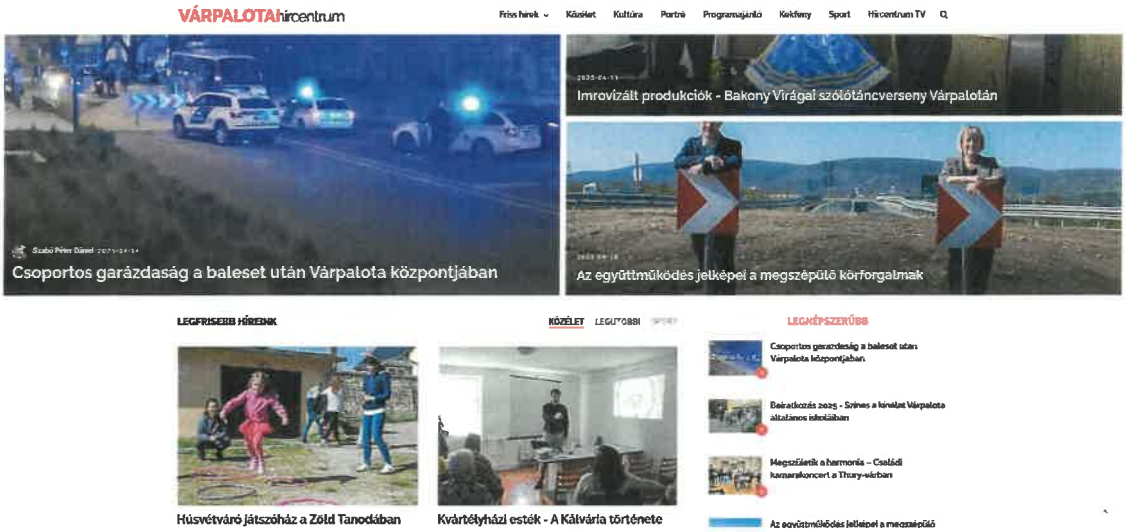

4. Közösségi média

Egy mai, modern médiacég nem teheti meg, hogy görcsösen ragaszkodik a régi platformokhoz. Haladnunk kell a korral, ott kell információt adnunk az embereknek, ahol el is ér hozzájuk. Épp ezért használjuk aktívan a legnagyobb internetes közösségi oldalt: a Facebookot. A portál mára sok felhasználó számára egyet jelent az internettel, az okostelefonok nagyarányú elterjedésével pedig elsődleges információszerzési forrássá lépett elő.

2016. július 1-jén vettem át a Várpalotai Hírcentrum Nonprofit Kft. szakmai irányítását, s egyik első intézkedésem volt a cég internetes aktivitásának növelése. Vallom ugyanis, hogy van igény a helyi hírekre, információkra, sőt, a 21. századra jellemző hatalmas médiazajban a korábbinál is jobban értékelik az emberek a szűkebb környezetükről szóló híradásokat.

Tudomásul kell vennünk azonban, hogy ma már nem feltétlenül televízió készüléken, hanem laptopon, tableten, illetve mobiltelefonon keresztül „fogyasztják" a felhasználók a videós tartalmakat, tehát, ha el akarjuk juttatni hozzájuk az információt, nekünk is ott kell aktívnak lennünk. Törekvéseink sikerét jól példázza a 2024-es év elérése és nézettsége is.

Három Facebook-oldalt is működtetünk és tartalommal töltünk meg. A legjelentősebb táborral rendelkező Hírcentrum Várpalota oldal több, mint 1300 új követővel növelte táborát az elmúlt egy évben, a beszámoló készítésének pillanatában 10 686 követővel rendelkezik. A Várpalotai Hírek oldalnak közel 2700 követője van, s a 2023 végén indított új oldalunk, a Várpalota és térsége programajánló is dinamikusan bővül, jelenleg 700-nál is többen követik a településről és a térségből. Csak ezen a három felületen mintegy 14 ezer embert tudunk napi szinten elérni.

A fent említett közel 14 ezres követői szám a hasonló cégekhez viszonyítva erősnek számít. Az Ajka Televízió oldalát 7400-an, a Tapolca Média odalát 12 ezren, a Veszprém Televízió Facebook-oldalát 4900-an követik, de például a szomszédos vármegye székhelyén működő, mintegy 50 munkatársat foglalkoztató Fehérvár Médiacentrum Facebook-oldalát 24 ezren követik.

Mindez a számokban is jól megmutatkozik. A Várpalotai Hírcentrum által készített videós és szöveges tartalmakat a 2024-es évben 2,5 millióan tekintették meg (ez 66,1 százalékos emelkedés 2023-hoz képest). Legnézettebb anyagunkat 328 ezren nézték meg, de több olyan összeállításunk is volt, amelynek nézettsége 30-40 ezer felett volt. Mindez igaz a várpalotaihircentrum.hu hírportálra is, amelynek látogatottsága szintén dinamikusan növekszik. Az elmúlt évben közel 500 ezren kattintottak valamely cikkünkre az oldalon, legolvasottabb írásunkat több, mint 15 ezren olvasták.

Érdemes kiemelni, hogy mindezt ráadásul kizárólag úgynevezett organikus eléréssel sikerült megvalósítanunk, ami annyit jelent, hogy cégünk nem alkalmazott fizetett

hirdetési megoldásokat az elérés növelése érdekében. Márpedig a Facebook üzleti modellje erre épül, s az elmúlt években drasztikusan csökkentették az organikus elérési lehetőségeket, csupán hűséges követőtáborunk megosztásai révén juthatunk el a nézőkhöz ezen a platformon.

Emellett működik YouTube-csatornánk, amelyre szintén minden általunk készített mozgóképes tartalom felkerül, s a televízió egyfajta digitális archívumaként is szolgál. Legnézettebb anyagaink ezen a platformon is 10 ezer körüli megtekintésnél járnak.

A 2024-es terveink között szerepelt megjelenésünk az Instagram (@varpalotaihircentrum) és a TikTok (@varpalotamedia) internetes közösségimédia-oldalakon is. Ezt meg is valósítottuk, mindkét felületen elindult tartalomszolgáltatásunk. Fontos megjegyezni, hogy jelentős részben a fiatalabb korosztály (18-35 év közöttiek) által használt felületekre a Facebooktól teljesen eltérő tartalmakat kell készítenünk, ám az elérési számok azt mutatják, hogy jó úton járunk. A TikTokon a 2024-es évben közel 50 rövid videót tettünk közzé, amelyeket összesen több, mint 110 ezren tekintettek meg. Több anyagunk nézettsége 5 és 10 ezer között volt. Mindez egy lokális médiacég esetében azért kiemelten fontos, mert amíg a Facebookon legfőképp a 35 és 70 év közötti korosztály elérhető, s „fogyasztja" az általunk készített tartalmakat, addig az újabb platformokon (TikTok, Instagram) a már említett 18 és 35 év közöttieket tudjuk elérni, nézőink többsége is ebből a korosztályból került/kerül ki. Online jelenlétünk további erősítését és bővítését kiemelt feladatnak tartom, a jelenlegi munkatársak átképzése is folyamatban van, hogy még hatékonyabban tudjanak dolgozni ezen a területen is.

IV. JÖVŐKÉP, STRATÉGIA CÉLOK

A társaság küldetésének tekinti Várpalota város és vonzáskörzetének széleskörű, korrekt, tárgyilagos tájékoztatását, szórakoztatását, az elektronikus és írott sajtó felületein minél szélesebb körű információátadást.

A társaság mindent elkövet azért, hogy a hatályos jogszabályok betartása mellett, a műszaki és személyi feltételekkel a legjobban gazdálkodva, a kor követelményeinek megfelelően szolgálja ki ügyfeleit, és elébe tudjon menni látens igényeiknek is.

Stratégiai célok:

- Új műsorok készítése, a műsorstruktúra felfrissítése
- A munkatársak szakmai továbbképzése, hogy minden szempontból méltó versenytársai legyünk a térség médiacégeinek
- Bevételeink növelése, a print hirdetések mellett az online hirdetési megoldások használatával. Célunk, hogy az önkormányzati cégek mellett a város és térség cégei,

vállalkozásai is elsődleges hirdetési opcióként tekintsenek a Hírcentrum Kft. által üzemeltetett felületekre

- A munkahelyi légkör és alkalmazottak elégedettségének javítása, habár ezen a területen sokat léptünk előre az elmúlt egy évben. Célunk egy összetartó, önálló döntésekre képes, terhelhető, kreatív csapat kialakítása

- Minőségirányítási rendszer kialakítása. Célunk az abban lefektetendő alapelvek szerint kialakítani munkavégzésünket

V. VEZETŐI ÖSSZEFOGLALÓ

Az elmúlt években személyi, anyagi, morális és szakmai szempontból is komoly előrelépés történt a cégnél. A korábbi bizonytalanság helyett ma egy stabil jövőképpel rendelkező társaságnál, egyértelmű iránymutatás mellett dolgozhatnak a munkatársak. Mindez jól látható az elkészített tartalmak minőségén, amelynek egyenes következménye a nagyobb nézettség/olvasottság, s a Hírcentrum Kft. társadalmi elfogadottságának emelkedése.

A fenti eredményeknek köszönhető, hogy a város televízió mellett mára hetente megjelenő városi újságot készít a cég, egyre népszerűbb városi hírportált indítottunk el, aktív és sikeres kommunikációt folytatunk a különböző közösségimédia-felületeken, s e feladatoknak szeretnénk maximálisan megfelelni a jövőben is.

Kiemelt célunk továbbra is a bevételeink növelése, az ügyfélszolgálatunk szolgáltatásai mellett elsősorban a hirdetési felületek értékesítéséből számíthatunk bevételekre. Folyamatosan kutatjuk fel a potenciális hirdetni szándékozó városi és a kistérségi vállalkozásokat, magánszemélyeket. Ehhez a televízión, a képújságon és a városi lapon kívül immár online megoldásokat is kínálni tudunk, amelyre már jelenleg is van érdeklődés.

Szabó Péter Dániel
ügyvezető igazgató
Várpalotai Hírcentrum Kft.

Várpalotai Hírcentrum Nonprofit Kft
Várpalota Szent István u.16.

Eredménykimutatás a 2024. éves beszámoló vonatkozásában
81./2017. (V.25.) képviselő-testületi határozat alapján elfogadott szabályzat értelmében

Előterjesztés melléklete

	Adatok cFt-ban	2023.12.31 tény	2024. 1. negyedév terv	2024. 1. negyedév tény	2024. 2. negyedév terv	2024. 2. negyedév tény	2024. 3. negyedév terv	2024. 3. negyedév tény	2024. 4. negyedév terv	2024. 4. negyedév tény	2024. év terv	2024. év tény
01.	Belföldi értékesítés nettó árbevétele	5 259	900	569	1 700	2 228	1 650	914	1 550	598	5 800	4 309
02.	Export értékesítés nettó árbevétele	0	0	0	0	0	0	0	0	0	0	0
I.	**Értékesítés nettó árbevétele (01+02)**	**5 259**	**900**	**569**	**1 700**	**2 228**	**1 650**	**914**	**1 550**	**598**	**5 800**	**4 309**
03.	Saját termelésű készletek állományváltozása	0	0	0	0	0	0	0	0	0	0	0
04.	Saját előállítású eszközök aktivált értéke	0	0	0	0	0	0	0	0		0	0
II.	**Aktivált saját teljesítmények értéke (± 03+04)**	**0**	**0**	**0**	**0**	**0**	**0**	**0**	**0**	**0**	**0**	**0**
III.	**Egyéb bevételek**	**70 102**	**20 100**	**16 137**	**20 100**	**21 460**	**20 100**	**21 411**	**20 137**	**21 412**	**80 437**	**80 420**
05.	Anyagköltség	488	190	56	140	108	140	161	140	277	610	602
06.	Igénybe vett szolgáltatások értéke	30 683	8 475	6 838	10 901	12 489	9 180	11 074	9 997	8 481	38 553	38 882
07.	Egyéb szolgáltatások értéke	852	270	163	280	267	200	232	181	155	931	817
08.	Eladott áruk beszerzési értéke	293	100	56	100	103	100	30	100	10	400	199
09.	Eladott (közvetített) szolgáltatások értéke	411	125	17	125	572	125	0	125	0	500	589
IV.	**Anyagjellegű ráfordítások (05+06+07+08+09)**	**32 727**	**9 160**	**7 130**	**11 546**	**13 539**	**9 745**	**11 497**	**10 543**	**8 923**	**40 994**	**41 089**
10.	Bérköltség	26 213	7 274	7 371	7 300	7 344	7 310	7 350	7 330	7 401	29 214	29 466
11.	Személyi jellegű egyéb kifizetések	2 550	400	684	400	704	400	500	400	2 118	1 600	4 006
12.	Bérjárulékok	3 756	934	1 077	934	1 064	934	1 048	934	1 241	3 736	4 430
V.	**Személyi jellegű ráfordítások (10+11+12)**	**32 519**	**8 608**	**9 132**	**8 634**	**9 112**	**8 644**	**8 898**	**8 664**	**10 760**	**34 550**	**37 902**
VI.	**Értékcsökkenési leírás**	**1 862**	**375**	**279**	**375**	**268**	**375**	**231**	**375**	**209**	**1 500**	**987**
VII.	**Egyéb ráfordítások**	**7 728**	**2 100**	**2 350**	**2 500**	**1 901**	**2 300**	**2 172**	**2 293**	**3 413**	**9 193**	**9 836**
A.	ÜZEMI (ÜZLETI) TEVÉKENYSÉG EREDMÉNYE (I±II+III-IV-V-VI-VII)	**525**	**757**	**-2 185**	**-1 255**	**-1 132**	**686**	**-473**	**-188**	**-1 295**	**0**	**-5 085**
13.	Kapott (járó) osztalék és részesedés	0	0	0	0	0	0	0	0	0	0	0
14.	Részesedések értékesítésének árfolyamnyereségе	0	0	0	0	0	0	0	0	0	0	0
15.	Részesedésekből származó bevételek, árfolyamnyereségek	0	0	0	0	0	0	0	0	0	0	0
16.	Befektetett pénzügyi eszközök kamatai árfolyam nyereségе	0	0	0	0	0	0	0	0	0	0	0
17.	Befektetett pénzügyi eszközökből (értékpapírokból, kölcsönökből) származó bevételek, árfolyamnyereségek	0	0	0	0	0	0	0	0	0	0	0
18.	Egyéb kapott (járó) kamatok és kamatjellegű bevételek	0	0	0	0	0	0	0	0	0	0	0
19.	Pénzügyi műveletek egyéb bevételei	1	0	0	0	0	0	0	0	0	0	0
VIII.	**Pénzügyi műveletek bevételei (13+14+15+16+17+18+19)**	**1**	**0**	**0**	**0**	**0**	**0**	**0**	**0**	**0**	**0**	**0**
18.	Befektetett pénzügyi eszközök árfolyamvesztesége	0	0	0	0	0	0	0	0	0	0	0
19.	Fizetendő kamatok és kamatjellegű ráfordítások	0	0	0	0	0	0	0	0	2	0	2
20.	Részesedések, értékpapírok, bankbetétek értékvesztése	0	0	0	0	0	0	0	0	0	0	0
21.	Pénzügyi műveletek egyéb ráfordításai	0	0	0	0	0	0	0	0	0	0	0
IX.	**Pénzügyi műveletek ráfordításai (18+19+20+21)**	**0**	**0**	**0**	**0**	**0**	**0**	**0**	**0**	**2**	**0**	**2**
B.	**Pénzügyi műveletek eredménye (VIII -IX)**	**1**	**0**	**0**	**0**	**0**	**0**	**0**	**0**	**-2**	**0**	**-2**
C.	**ADÓZÁS ELŐTTI EREDMÉNY (± A ± B)**	**526**	**757**	**-2 185**	**-1 255**	**-1 132**	**686**	**-473**	**-188**	**-1 297**	**0**	**-5087**
X.	**Adófizetési kötelezettség**	**47**	**0**	**0**	**0**	**0**	**0**	**0**	**0**		**0**	**0**
D.	**ADÓZOTT EREDMÉNY (± C-X)**	**479**	**757**	**-2 185**	**-1 255**	**-1 132**	**686**	**-473**	**-188**	**-1 297**	**0**	**-5 087**

Várpalota, 2024. március 28.

Szabó Péter Dániel
ügyvezető

Várpalotai Híncentrum Nonprofit Kft.
Felügyelő Bizottsága

2/2025. (IV.19) Felügyelő Bizottsági határozat

A Várpalotai Híncentrum Nonprofit Kft. Felügyelő Bizottsága, megvizsgálta a Kft. 2024. évi üzleti jelentését, Kiegészítő mellékletét és a könyvvizsgáló jelentését.

A Várpalotai Híncentrum Nonprofit Kft. 2024. évi üzleti jelentését, annak Kiegészítő mellékletével együtt a Felügyelő Bizottság elfogadta és javasolja a képviselő-testületnek elfogadásra.

Deák Istvánné s.k.
a Felügyelő Bizottság elnöke

Várpalotai Hírcentrum Nonprofit Kft.
Felügyelő Bizottsága

3/2025. (IV.19) Felügyelő Bizottsági határozat

A Várpalotai Hírcentrum Nonprofit Kft. Felügyelő Bizottsága elfogadta a Várpalotai Hírcentrum Nonprofit Kft. (8100 Várpalota, Szent István u. 16.) 2024. évi mérleg szerinti eredményét, javasolja Várpalota Város Képviselő-testületének, hogy fogadja el a mérleg szerinti eredményt és engedélyezze a -5.087.- eFt, azaz a mínusz ötmillió-nyolvanhétezer forint adózott eredmény eredménytartalékba helyezését.

Deák Istvánné s.k.
a Felügyelő Bizottság elnöke